Business & Human Rights Resource Centre

Enmascarando la miseria

LA PANDEMIA DE COVID-19 Y LAS(OS) TRABAJADORAS(ES) MIGRANTES DE LA INDUSTRIA DE LA MODA EN SÃO PAULO

Resumen Ejecutivo

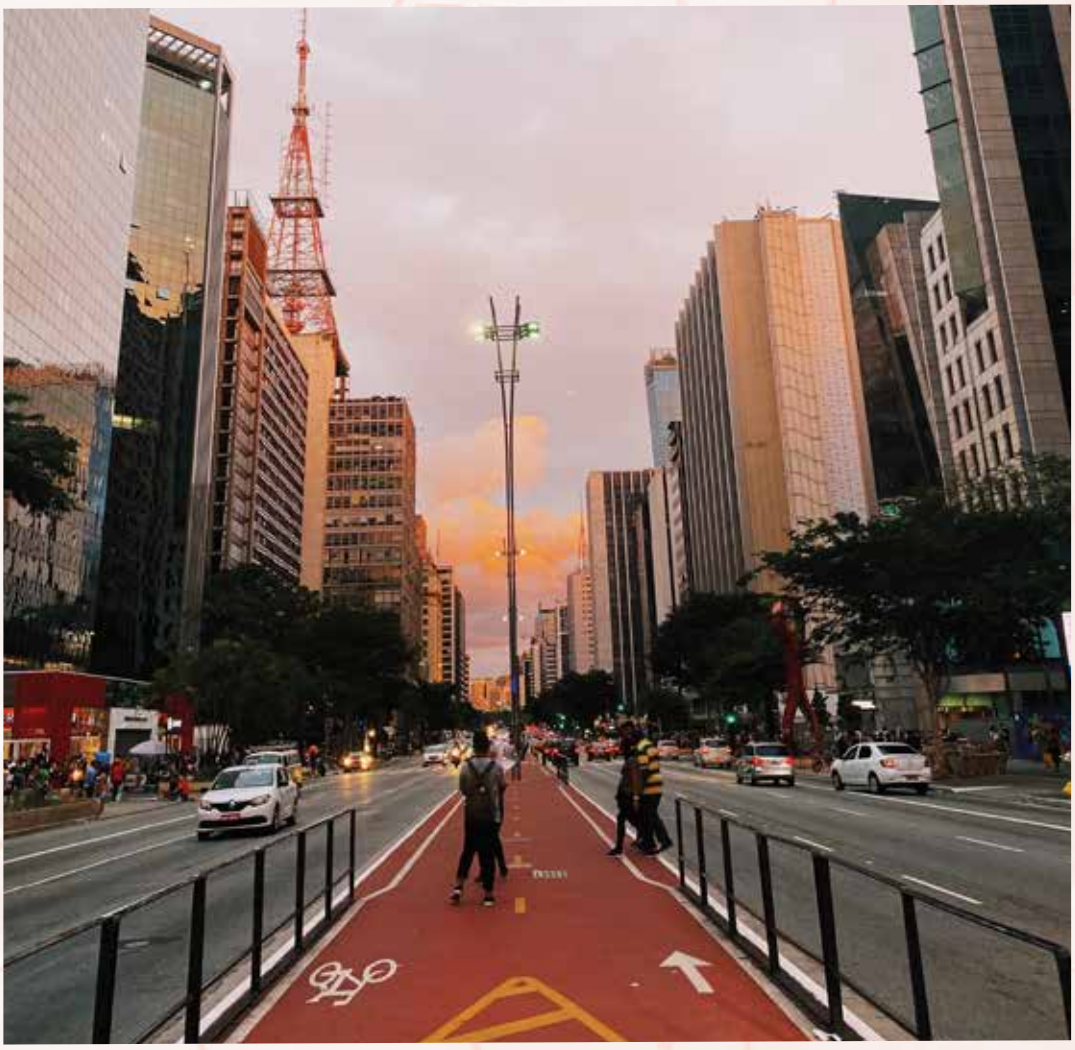

La moda es una de las industrias más afectadas por la pandemia de COVID-19. Las pérdidas en medio de la crisis han afectado, a escala mundial, a la vida de las y los trabajadores a lo largo de la cadena de suministro, particularmente a los que pertenecen a grupos más marginados. La situación en Brasil no es distinta. La pandemia continúa exponiendo y exacerbando las desigualdades sistémicas del país y enfrenta a los trabajadores a una crisis humanitaria, hipotecando sus medios de vida. Este informe analiza cómo la pandemia está afectando a uno de los grupos más vulnerables de la cadena de suministro de moda en São Paulo: las personas trabajadoras migrantes.

Entre el 21 de julio y el 16 de septiembre de 2020, el Centro de Información sobre Empresas y Derechos Humanos (CIEDH) entrevistó a 146 trabajadores migrantes en la industria de la moda de São Paulo, viviendo tanto en la capital como en la región metropolitana. Al calibrar la muestra demográfica, identificamos el perfil de persona trabajadora migrante más habitual en el sector de la costura y el bordado en São Paulo, las mujeres bolivianas. Con esta muestra poblacional, investigamos temas relacionados con los impactos de la pandemia de COVID-19 en el flujo y demanda de mano de obra, en los precios de los productos y en la salud mental, bienestar y relaciones familiares de las y los trabajadores migrantes, así como los principales retos durante este periodo.

Las trabajadoras migrantes encaran condiciones de trabajo y de vida precarias. A menudo viven en los mismos talleres de costura en los que operan y carecen de contratos de trabajo formales que garanticen sus derechos laborales y su protección social. Sin esta seguridad, durante la pandemia, se vieron profundamente afectadas por la suspensión de operaciones en la industria de la moda. Las complejas cadenas de suministro y la falta de vínculos formales entre las trabajadoras migrantes y las marcas dificultan la tarea de identificar y responsabilizar a los grandes grupos empresariales. Las marcas han utilizado su poder desproporcionado sobre las fábricas proveedoras para cancelar los pedidos acordados, pagar a los proveedores muy por debajo de los montos acordados y/o extender las condiciones de pago. La falta general de demanda también causó una fuerte caída de los ingresos y, a su vez, afectó a la subsistencia de las trabajadoras y sus familias.

78% dijo que los precios de los productos de costura han disminuido

Mientras que la industria se enfrentaba a la falta de pedidos, la demanda para producir mascarillas de tela creció. Sin embargo, la reducción de precios fue drástica y comprometió los medios de vida de las y los trabajadores. Los testimonios señalan que hubo mascarillas que se cosieron por tan solo R$ 0,05 ($0,00885), una cantidad extremadamente baja, lo que muestra el grado de vulnerabilidad de estas(os) trabajadoras(es). En casa, estas trabajadoras también enfrentaron obstáculos para educar a sus hijos, como el acceso precario a internet. Apoyar a la familia en su país de origen también fue un desafío para esta población, ya que las remesas salariales hacia el exterior de Brasil prácticamente cesaron durante la pandemia.

Las circunstancias sufridas por esta población durante la crisis COVID-19 hacen necesario la implementación de mecanismos y políticas más fuertes en torno a la protección de los derechos de las y los trabajadores migrantes. Tanto por las marcas comerciales como el gobierno deben asumir esta responsabilidad. El gobierno necesita asumir un papel más proactivo para comprender las necesidades de estas(os) trabajadoras(es) y las condiciones en las que se encuentran. El gobierno debe incluirlas a estas personas trabajadoras migrantes en las redes de protección social del país, desarrollar instrumentos más eficaces para monitorear sus condiciones de trabajo y asociarse con grupos de trabajadores migrantes y organizaciones de la sociedad civil (OSC).

61% tenía dificultades para acceder a los alimentos

En cuanto a las empresas, está claro que las medidas de transparencia son esenciales para supervisar las condiciones de las cadenas de suministro. La información sobre las prácticas de compra, las condiciones de pago y el establecimiento, no negociable, de los costos de mano de obra debe aplicarse y compartirse públicamente. También deberían introducirse otras medidas, como la provisión de equipos de protección personal y mayores políticas de seguridad y salud en el trabajo.

84% cosieron máscaras durante la pandemia

Destacando las experiencias de las y los migrantes en la industria de la moda de São Paulo durante el COVID-19, este informe busca establecer una vía para garantizar eficazmente sus derechos humanos.

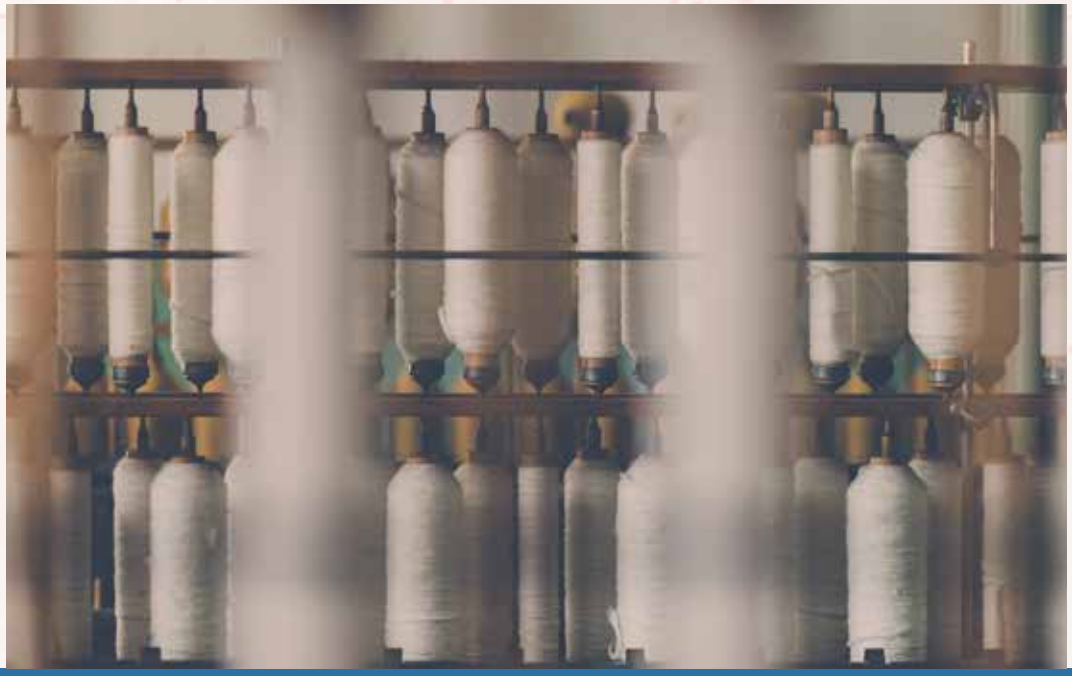

Datos principales

¿HACE CUÁNTO TIEMPO VIVES EN BRASIL?

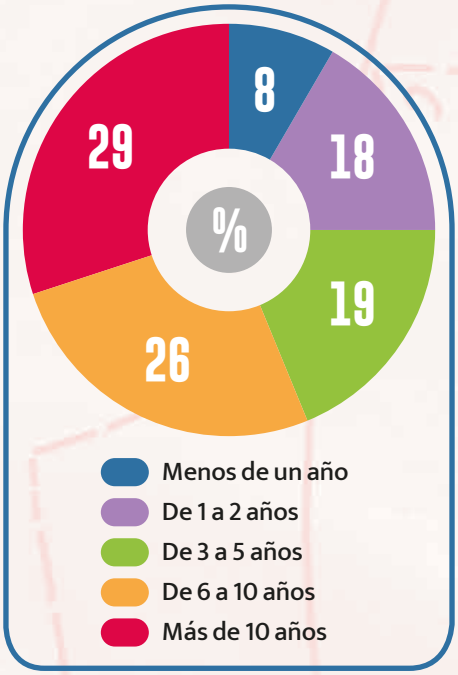

¿CUÁL ES TU RELACIÓN LABORAL?

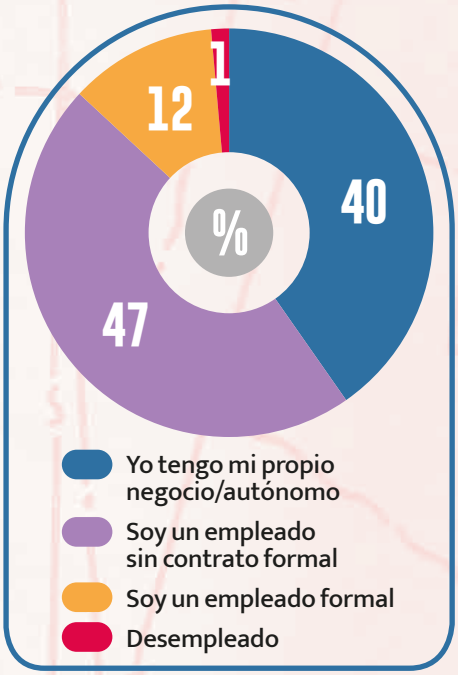

¿TE INFECTASTE O TUVISTE A ALGUIEN CERCANO QUE HAYA SE INFECTADO CON COVID-19?

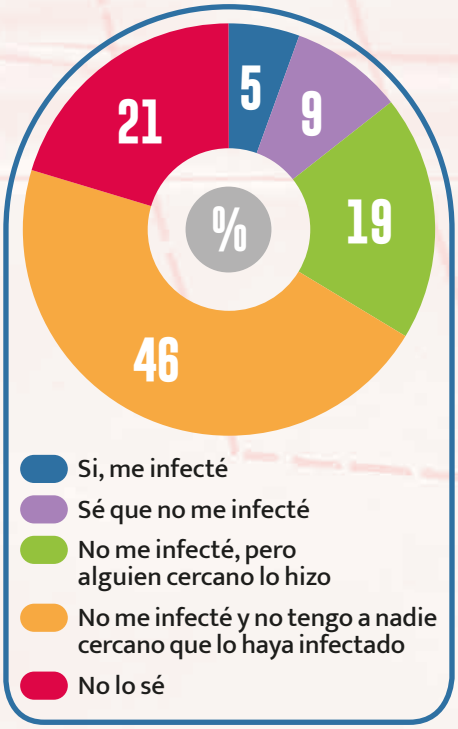

¿TIENES A ALGUIEN CERCANO QUE HAYA MUERTO DE COVID-19? SI ES ASÍ, ¿QUIÉN?

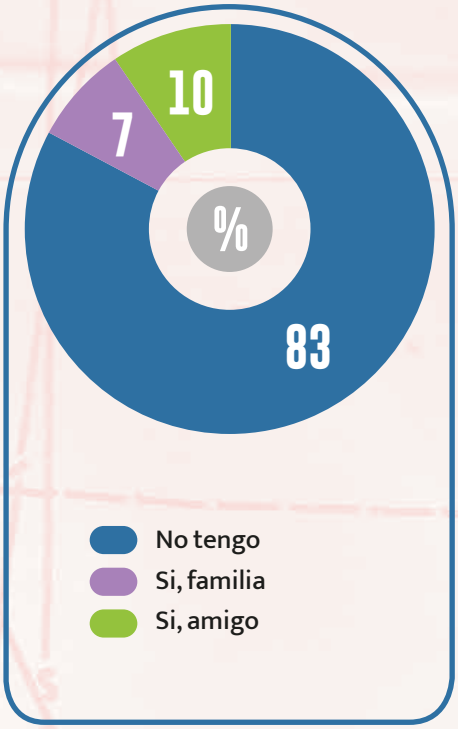

¿SIGUES ENVIANDO REMESAS DE DINERO A TU FAMILIA EN TU PAÍS?

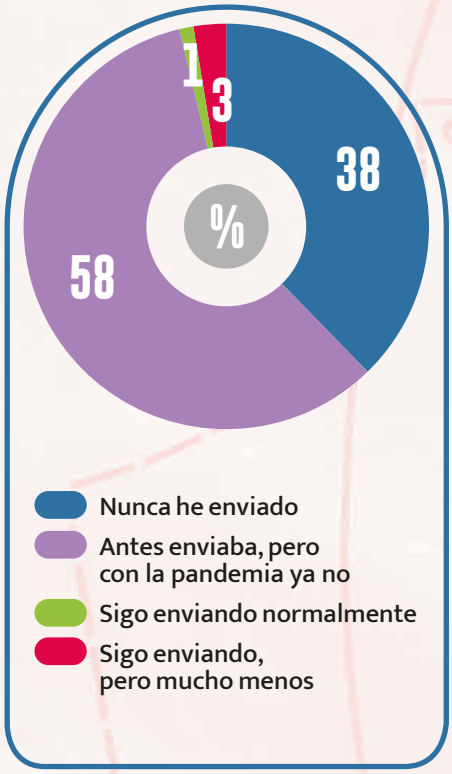

¿CÓMO LA PANDEMIA HA AFECTADO A TU TRABAJO?

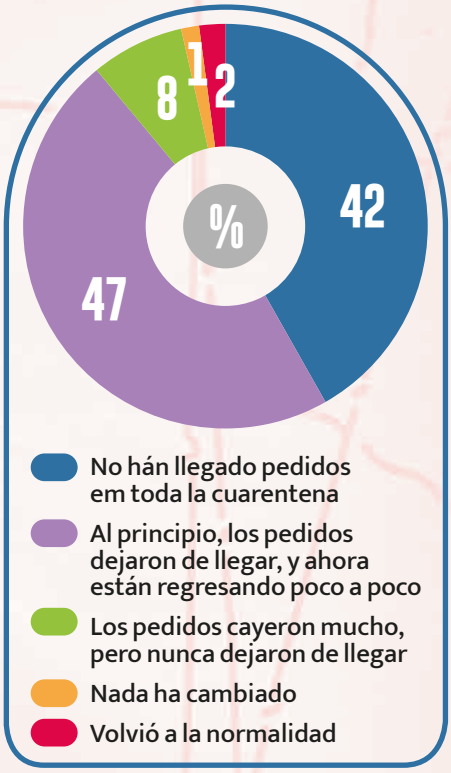

¿DURANTE LA PANDEMIA, COSISTE MASCARAS?

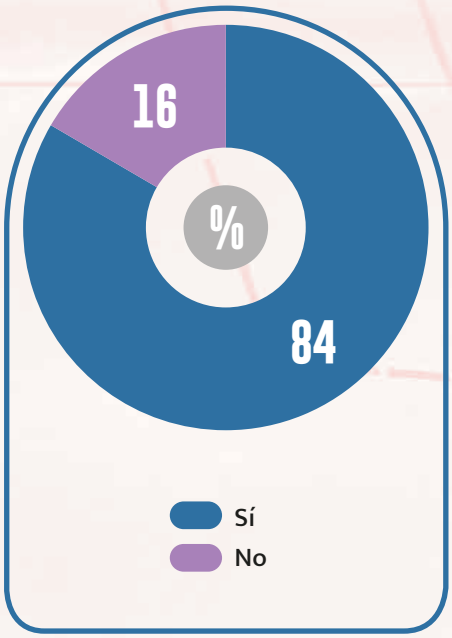

¿HAN DISMINUIDO LOS PRECIOS QUE PAGAN POR LOS PRODUCTOS QUE COSES?

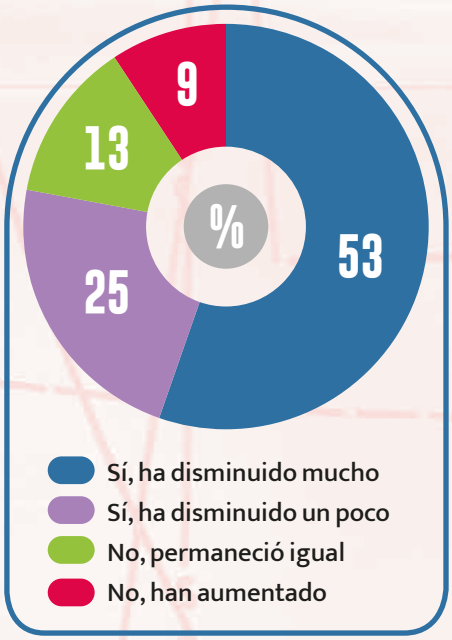

¿CÓMO LA PANDEMIA AFECTÓ A TUS INGRESOS?

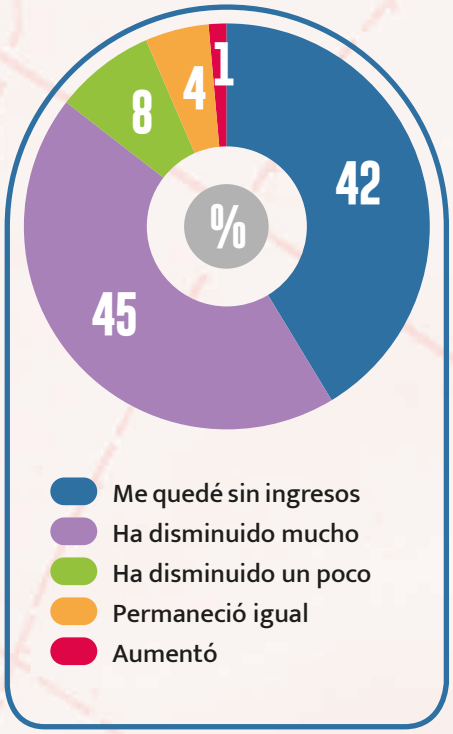

EN LA ACTUALIDAD, ¿CUÁL ES TU INGRESO MENSUAL APROXIMADO?

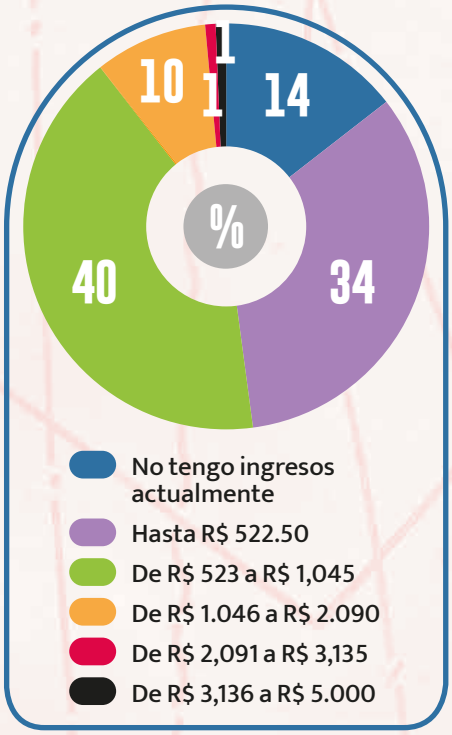

¿ESTÁN TENIENDO DIFICULTADES PARA COMER DURANTE LA PANDEMIA?

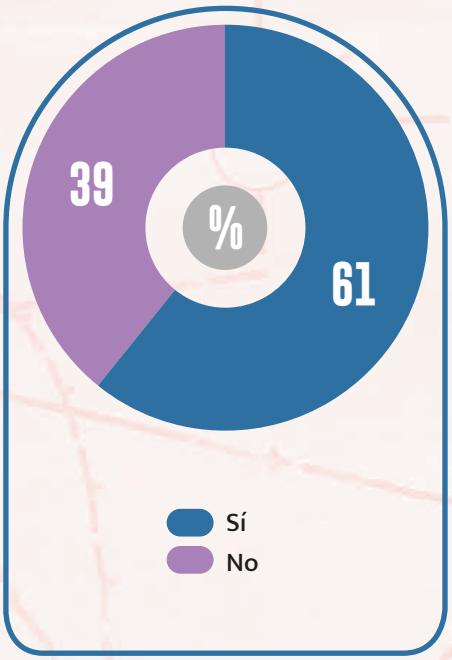

¿HÁS RECIBIDO EL AUXÍLIO EMERGENCIAL DEL GOBIERNO BRASILEÑO?

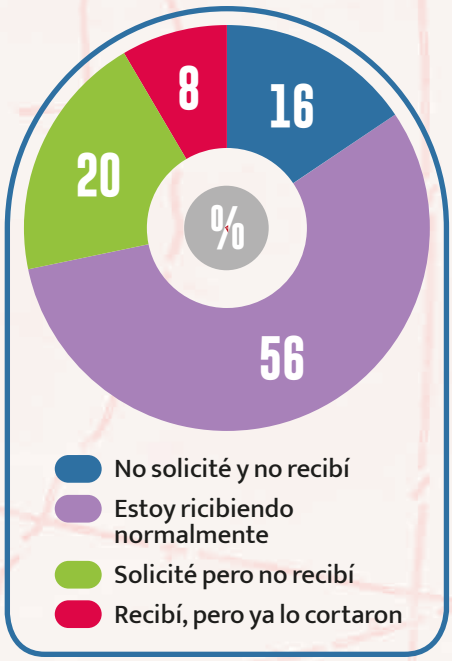

Agradecimiento

Esta investigación no habría sido posible sin la asociación con CAMI (Centro de Apoyo y Pastoral del Migrante), que difundió los cuestionarios de investigación a las y los trabajadores migrantes. CAMI fue fundado en 2005 con la misión de promover los derechos humanos de personas migrantes y refugiadas. La relación de confianza que la organización consolidó con estos grupos fue fundamental para la legitimidad de la investigación.

También agradecemos la colaboración de NEB-FGV (Núcleo de Estudios de la Burocracia de la Fundación Getúlio Vargas) por el apoyo metodológico, la investigación y la recopilación de datos.

Business & Human Rights Resource Centre

Enmascarando la miseria

LA PANDEMIA DE COVID-19 Y LAS(OS) TRABAJADORAS(ES) MIGRANTES DE LA INDUSTRIA DE LA MODA EN SÃO PAULO